ERDÉSZNAGYJAINK ARCKÉPCSARNOKA

19

HORVÁTH CSABA - VARGA FERENC

GYŐRFI JÁNOS

(1905 - 1966)

ÉLETE ÉS MUNKÁSSÁGA

NYUGAT-MAGYARORSZÁGI EGYETEM ERDŐMÉRNÖKI KAR

SOPRON
2005

ERDÉSZNAGYJAINK ARCKÉPCSARNOKA

19

HORVÁTH CSABA – VARGA FERENC

GYŐRFI JÁNOS

(1905 – 1966)

ÉLETE ÉS MUNKÁSSÁGA

NYUGAT-MAGYARORSZÁGI EGYETEM ERDŐMÉRNÖKI KAR

SOPRON
2005

A sorozatot szerkeszti:
az Erdőmérnöki Kar dékánja

Felelős kiadó:

Dr. MÉSZÁROS KÁROLY
az Erdőmérnöki Kar dékánja

Dr. Györfi János

GYŐRFI JÁNOS (1905 – 1966)
élete és munkássága

Győrfi János 1905. március 13-án született Keszthelyen egy uradalmi alkalmazotti családban. Alap- és középfokú iskolai tanulmányait szülővárosában végezte. 1924. júniusban jó eredménnyel érettségizett a Premontrei rendi Főgimnáziumban.

Még ugyanennek az évnek őszén Sopronban beiratkozott a Bánya- és Erdőmérnöki Főiskola Erdőmérnöki Osztályára. Felsőszintű tanulmányait ösztöndíjasként folytatta, és 1929 februárjában erdőmérnöki oklevelet szerzett.

Friss diplomásként azonnal állásba került, a Kelle Arthur vezette Erdővédelemtani Tanszéken szakdíjnokként mintegy 7 évet töltött el. A Tanszéken rovartani és erdővédelmi kutatásokat, megfigyeléseket végzett, amivel megalapozta későbbi tudományos munkásságát. Részt vett a tanszéken folyó kutatómunkában és az eredmények kiértékelésében. Állami erdőbirtokok és magánuradalmak részére önálló szakvéleményeket is készített.

1936. szeptember 1-től tanársegédi kinevezést kapott a M. kir. József Nádor Műszaki és Gazdaságtudományi Egyetem Erdővédelemtani Tanszékre. 1939-ben kitüntetéses eredménnyel műszaki doktori címet szerzett. Ezt követően 1940. szeptember 1-től Erdővédelemtani Tanszéken adjunktus.

Kelle Arthur súlyos betegsége miatt annak tantárgyait már 1942-től fogva előadta. Kelle professzor halála után a tanszékvezetői pályázatban kiírt valamennyi tantárgy előadásait és gyakorlatait is, mint nyilvános egyetemi tanárnak, meg kellett tartania.

1944. májusában „Az erdei rovarok ökológiája" c. tárgykörből egyetemi magántanári képesítést szerzett. A habilitációt megalapozó „Fürkészdarázs kutatásaim eredménye, különös

tekintettel a mellékgazda kérdésre" címen benyújtott dolgozatát, és egész addigi tudományos munkásságát Fekete Zoltán és Fehér Dániel professzorok bírálták, illetve méltatták. A bírálók, Jelölt addigi kiemelkedő munkáját ismerve, javasolták az eljárás során előírt kollokviumok alóli felmentését.

Fürkészdarázs kutatásaim eredménye, különös tekintettel a mellékgazda kérdésre.

Irta

Dr. Györfi János

Die Ergebnisse meiner Schluptwespen-forschungen mit besonderer Berücksichtigung der Zwischenwirtfrage.

Von

Univ. Adjunkt Dr. J. Györfi.

ADATOK A FÜRKÉSZDARAZSAK ERDÉSZETI JELENTŐSÉGÉHEZ

GYÖRFI JÁNOS

Írták

KELLE ARTHUR

FEKETE ZOLTÁN

1945. január 1-től tanszékvezetői kinevezést kap. Egy 1948. novemberében kelt életrajzában felsorolja az általa akkor oktatott tantárgyakat: Erdészeti állattan 5+4, Növénykórtan 2+2, Állatföldrajz 2+0 és Erdővédelemtan 5+2 órában a III. éves erdőmérnökhallgatók, valamint Általános állattan 2+2, Részletes állattan 2+2 órában az I. és II. éves bányakutató mérnökhallgatók számára.

Tudományos munkásságát különféle ösztöndíjak és pályázatok elnyerésével tudta folytatni. 1936-ban a farontó rovarok biológiájának tanulmányozására nyert el belföldi kutatási ösztöndíjat, majd 1942-ben és 1943-ban a Műegyetem tudományos segéd-tanszemélyzete részére kiírt pályadíjat nyerte el. 1944 nyarán a Nemzeti Múzeumtól kapott megbízást és segélyt

rovartani kutatások folytatására. 1945-ben „Megfigyelések a fürkészdarazsak nemzőinek táplálkozásáról" c. dolgozatával elnyerte Budapest Székesfőváros tudományos pályadíját. Intenzíven foglalkozott az erdőkárosítók elleni biológiai védekezési lehetőségek kutatásával.

Részt vett a II. világháború eseményeiben. A fronton eltöltött idő alatt az oroszországi erdőkről szerzett tapasztalatairól a Bástyánk egyik 1943. évi számában számol be.

1946. július 31.-én egyetemi rendkívüli tanári kinevezést kapott. Oktatási munkája mellett számos „társadalmi" megbízatása is volt. Így részt vett az 1946-os földreform telekkönyvezési munkáiban, amelyben 160 ezer kat. hold adminisztrációját végezte el. Ismeretterjesztő előadásokat is tartott, pl. a méhészet tárgyköréből, és biológiai alapismereteket is oktatott az ERTI által vezetett munkástanfolyamokon. 1947 és 1950 között tanárelnökként a hallgatók diákmenzájának a vezetését is ellátta.

1947-ben tagja lett a kor neves, a természettudományok területén kiemelkedő érdemeket szerzett tudósokat, kutatókat tömörítő Szent István Akadémiának. A tagfelvételi ajánlatát Módlinger Gusztáv, Wolsky Sándor és Dudich Endre írták alá.

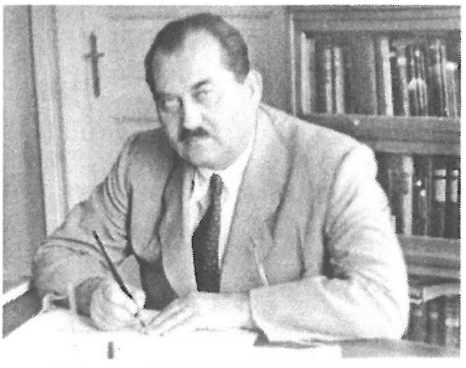

Győrfi János professzor, mint tanszékvezető

1951-ben az egyetemi oktatói munkakörből átkerült a tisztán kutatói munkaterültre. Az Erdészeti Tudományos Intézet munkatársaként az Erdővédelmi Osztály vezetését látta el. 1952-ben megszerezte a biológiai tudományok kandidátusa címet. Ezt követően egészség állapota fokozatosan romlott, 1953 tavaszától egymást követően több agyvérzés érte. Súlyos betegsége ellenére tovább dolgozott, és „Fenyőtoboz és fenyőmag-károsítók és azok parazitái" című doktori disszertációja megvédésével 1954-ben a biológiai tudományok doktora fokozatot nyerte el. A dolgozat bírálói Dudich Endre és Varga Lajos voltak. Mind a két opponens a disszertációt megalapozó kutatómunkát mind módszerében, mind pedig tartalmában és elért eredményeiben egyaránt kiemelkedőnek minősítették.

1955-től kezdődően az erdővédelem legsúlyosabb problémáival foglalkozott, így a gyapjaslepke és a cserebogár kártételének vizsgálatával, és az ellenük alkalmazható védekezési eljárások elveinek kidolgozásával adott maradandó eredményeket ágazatunknak.

1960-tól kezdve részt vett az országos fénycsapda hálózat kialakításában, valamint a begyűjtött rovaranyag tudományos feldolgozásában. Az itt elért eredmények alapján hozzájárult az erdővédelmi prognóziskészítés alapelveinek kidolgozásához is.

1962-ben az ERTI-ben tudományos főmunkatárs beosztást kapott.

Tudományos munkássága során széleskörű nemzetközi kapcsolatai alakultak ki. Így kiváló eredményei alapján 1960-ban tagja lett a Finn Rovartani Társaságnak, összeköttetésben állt külföldi szakmai körökkel, fürkészdarázs-félék területén rovar-meghatározásokat, feldolgozásokat végzett. A külföldi szakirodalomban többször hivatkoznak elért eredményeire. Külföldi szaklapokban angol, német és szláv nyelveken jelentek meg írásai. Dolgozataira hazai és külföldi szakmunkákban gyakran hivatkoznak. Állandó kapcsolatban állt a külföldi

fürkészdarázs kutatókkal, gyakran kérték segítségét egy-egy faj meghatározásához, vagy fordultak hozzá kérdéssel e rovarok életviszonyai megismerésében elért eredményei alapján. Tudományos eredményeit másokkal is szívesen megosztotta, mindig segítőkészen állt a kollegák rendelkezésére

Súlyosbodó egészségi állapota miatt 1963. október végével rokkant nyugállományba került. Az erdészeti oktatás és kutatás terén végzett három és fél évtizedes kiváló munkássága elismeréséül, már ágyhoz kötött súlyos betegként, ekkor kapta meg az Országos Erdészeti Főigazgatóságtól az „Erdészet Kiváló Dolgozója" kitüntetést.

Tagja volt több tudományos társaságnak, így a Magyar Biológiai Társaságnak, a Magyar Rovartani Társaságnak, a Fertőkutató Bizottságnak.

1965. január havában, életműve elismeréséül, megkapta a Magyar Rovartani Társaság Frivaldszky emlékplakettjének ezüst fokozatát.

1966. szeptember végén újabb agyvérzés érte, és ennek következtében október 9-én Sopronban elhunyt. A soproni Szent Mihály temetőben nyugszik.

Győrfi János életművét a következőkben lehet összefoglalni:

Kutatómunkája során tucatnyi, a tudományra nézve új rovarfajt fedezett fel, és adta leírásukat.

Megírta az Akadémiai Kiadónál 1957-ben megjelentetett Erdészeti rovartan és az 1963-ban közreadott Erdővédelemtan című összefoglaló, nagy terjedelmű szakkönyveket. Mindkét mű az elméleti vonatkozásokon túl, a kor gyakorlata számára is fontos, alapvető munkának számított.

A magyar erdészeti rovartani parazitológia vonatkozásainak megalapozója volt. Elért tudományos eredményei hozzájárultak a magyar rovartani kutatás külföldi elismertségéhez is.

Kutatásai alapján kidolgozta az erdővédelem biológiai módszerének tudományos alapjait. Szellemisége elévülhetetlen, napjaikban is útmutató erdeink egyre jobban veszélyeztetett egészségi állapotának megőrzéséhez, javításához.

Megjelentetett tudományos publikációinak száma 149, több közülük idegen nyelven, külföldi szaklapokban, folyóiratokban került közlésre.

Kitartó szorgalma, tenni akarása nemzedékek számára nyújt példát, biztatást.

A Nyugat-Magyarországi Egyetem Erdőmérnöki Kara és az Erdő- és Faanyagvédelmi Intézete egykori neves oktatójának és tudományos kutatójának emlékét tisztelettel megőrzi, ápolja.

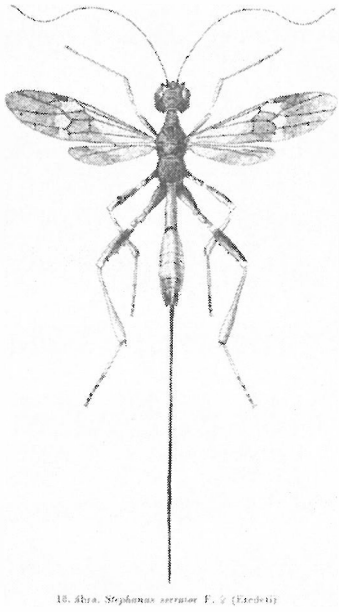

Győrfi Jánossal és munkásságával kapcsolatos irodalom bibliográfiája

100 éves a M. Kir. Erdészeti Kísérleti Állomás – a M. Kir. Erdészeti Kutató Intézet – az Erdészeti Tudományos Intézet. Kiad. Erdészeti Tudományos Intézet. Selmecbánya, Sopron, Bp., 1898-1998. 92 p.

Bartha Dénes – Oroszi Sándor: A magyar erdészeti irodalom bibliográfiája 1935-1944. OEE, Erdészettörténeti Szakosztály, Bp., Sopron, 1996. 62 p.

Bognár Sándor: A magyar növényvédelem története a legrégibb időktől napjainkig (1030-1980). Mosonmagyaróvár, 1994. pp. 402, 414, 458-459, 476, 479, 531, 544, 599, 656, 676, 733, 761.

Csóka György: Egy megcsonkított élet... 90 éve született dr. Gy. J. = Erdészeti Lapok, 130. 1995. (12): 377-378.

Csóka György – Hirka Anikó – Csiky Zsolt: Az erdővédelem magyarországi szakirodalma (1792-2000). Erdészeti Tudományos Intézet. Mátrafüred, Eger, 2002. CD-Rom.

Gulyás Pál: Gy. J. = Magyar írók élete és munkái. Argumentum K. Bp., 1992. **11**: 823-824.

Horváth Csaba: Gy. J. = Móczár László: Rovarvilág. FOK. Bp., 2003. CD-Rom.

Huszty Sándor: A magyar rovartani szaksajtó bibliográfiája 1883-1973. I. r. A-J. = Frivaldszkya, **2**. 1975. p.161.

Kadlubowski, Wiktor: Kronika. Prof. dr. J. Gy. (1905-1966). = Polskie Pismo Entomologiczne, (Bulletin Entomologique de Pologne), **38.** 1968. (4): 943-945.

Kotlár Károly: Gy. J. = Für Lajos – Pintér János (szerk.): Magyar agrártörténeti életrajzok A – H. Magyar Mezőgazdasági Múzeum. Bp., 1987. **1**: 717-719.

Mátyás Vilmos: Dr. Gy. J., (1905-1966). = Soproni Szemle. **21.** 1967. (1): 89-91.

Mátyás Vilmos: Dr. Gy. J. (1905-1966). = Az Erdő, **16 (102).** 1967. (1): 43-44.

Mátyás [Vilmos]: Dr. J. Gy. 1905-1966. = Anzeiger für Schädlingskunde, **40.** 1967. (5): 77-78.

Mészáros Zoltán: Társasági élet: Frivaldszky emlékplakett 1965. évi

nyertesei. = Folia Entomologica Hungarica, (Series Nova), **18**. 1965. (39): 643-644.

Mészáros Zoltán: Társasági élet: Az 1966. évi közgyűlés. – Titkári beszámoló. = Folia Entomologica Hungarica, (Series Nova), **20**. 1967. (33): 708.

Móczár László (összeáll.): Magyar Hymenoptera irodalom 1897 – 1952. = Folia Entomologica Hungarica, (Series Nova), **6.** 1953. (1): 1-76. [Gy.: 31-34.]

Móczár László: Hymenopterenforschung in Ungarn. = Folia Entomologica Hungarica, **27.** Suppl. 1974: 333-338.

Módlinger Gusztáv – Wolsky Sándor – Dudich Endre: Gy. J. dr. tagajánlása. In.: A Szent István Akadémia tagajánlásai 1947. Bp., 1948. Stephaneum Ny. pp. 31-32.

Papp Jenő: Gy. J. = Bodó Sándor – Viga Gyula (főszerk.): Magyar múzeumi arcképcsarnok. Pulszky Társaság, Tarsoly K. Bp. 2002. pp. 339-340.

Schwenke, W.: Prof. Dr. J. Gy. = Zeitschrift für angewandte Entomologie, **19.** 1967. (3): 319-320.

Szontagh Pál (1968): Megemlékezés Dr. Gy. J.-ról (1905-1966). = Állattani Közlemények, **55**: 1968. (1-4): 9-14.

T.[akács] E.[mma] : Gy. J. = Magyar Katolikus Lexikon, Szent István Társulat. Bp., 1998. **4**: 359.

Tóth József: Gy. J. (1905-1966). = Tóth József (szerk.): Erdészeti rovartan. Agroinform. Bp. 1999. p. 20.

Víg Károly: A Nyugat-magyarországi peremvidék állattani kutatásának története. Savaria Múzeum. Szombathely, 2000. pp. 114-115, 127-128, 130.

Víg Károly: Zoological research in Western Hungary: a history. Vas County Museums' Directorate, Vas County Body of the Hungarian Academy of Sciences. Szombathely, 2003. pp. 112, 125-126, 130.

Zilahi József: Gy. J. = Mindnyájan voltunk egyszer az Akadémián... Sopron, 1983. p. 114.

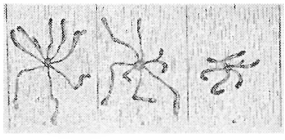

Pissoides fajok rágásképe – Győrfi János rajza

MAGYAR ROVARTANI TÁRSASÁG
Hungarian Entomological Society
Ungarische Entomologische Gesellschaft
Budapest, VIII., Baross u. 13.

Budapest, 1965. január hó 5.

Kedves János Barátunk!

Örömmel értesitünk, hogy a Magyar Rovartani Társaság a „Frivaldszky Imre" Emlékplakett Bizottság döntése alapján több évtizedes munkásságod elismeréseképen, 1965-ben az ezüstplakettet Neked itélte, határozatát pedig a következőképen indokolta:

„Györfi János, a biológiai tudományok doktora, 1905 március 13.-án született Keszthelyen. A helybeli premontrei főgimnázium elvégzése után a soproni Bánya- és Erdőmérnöki Főiskolán folytatta tanulmányait, ahol 1929-ben erdőmérnöki, majd 1939-ben doktori oklevelet nyert. Nevezett főiskola Erdővédelemtani-tanszékén jegyezte el magát a tudományos kutatásnak, eleinte mint gyakornok, majd tanársegéd ill. adjunktus, 1944-ben habilitált magántanárrá, 1945-től kezdve pedig mint a tanszék professzora végez széles arcvonalu tudományos munkát, az utolsó másfél évtizedben mint az Erdészeti Tudományos Intézet tudományos főmunkatársa.

Györfi János dr. tudományos munkássága az erdővédelemmel forrt össze. Első dolgozata 1931-ben jelenik meg s ezt gyors egymásutánban követik további munkái, amelyeknek száma megközeliti a 150-et. Rendkivül termékeny tudományos szakirót tisztelhetünk Györfi Jánosban, aki nemcsak az erdő kárositóinak biológiája terén gazdagitotta ismereteinket egész sor ujabb adattal, hanem a tágabb értelemben vett fürkészdarazsak szerepére és rendszertanára is kiterjesztette vizsgálatait és mind a Chalcididák, mind az Ichneumonidák és Braconidák nehéz csoportjaiban is alkotott maradandót, az idetartozó fajok egész során mutatta ki eddig ismeretlen gazdáit ill. egészitette ki uj adatokkal eddigi ismereteinket, miközben több, a tudományra nézve uj fajt is irt le. Több dolgozata jelent meg finn és német szaklapokban is, munkásságának koronáját azonban két, többszáz oldalas müve, az Erdészeti Rovartan és az Erdővédelemtan alkotják, egy élet megfeszitett munkájának gazdag termései. Az Országos Erdészeti Főigazgatóság 1963-ban valóban indokoltan tüntette ki Györfi János dr-t az oktatás és kutatás terén három és fél évtizeden át végzett kiváló munkásságáért az „Erdészet Kiváló Dolgozója" cimmel.

A „Frivaldszky Emlékplakett Bizottság" 1964. december 4.-én tartott ülésén a felsorolt indokok alapján, kimagasló tudományos müködéséért Györfi János dr-nak egyhangu határozattal a Frivaldszky emlékplakett ezüst fokozatát adományozta."

Kedves Barátunk, fogadd őszinte jókivánságainkat és gratulációnkat ebből az alkalomból, melyet nemcsak a magunk, hanem az egész Társaság nevében tolmácsolunk. Mielőbbi felépülést és jó egészséget kivánva

szerettel üdvözöl

Dr. Endrődy-Younga Sebestyén
titkár

Dr. Soós Árpád
elnök

A Magyar Rovartani Társaság vezetőségének értesítése tudományos munkásságának elismeréséről

Győrfi János műveinek bibliográfiája

1931

Physokermes piceae Fern (Lucfenyő pajzstetű). = Erdőgazdasági Szemle, **2**: 143-148.

1935

A menyétfélék erdőgazdasági jelentősége. = Erdészeti Lapok, **74.** (10): 793-800; (11): 857-865.

1936

Műszakilag káros rovarok. – Die technisch schädlichen Insekten. – Les Insectes techniquement nuisibles. – The technically detrimental insects. = Erdészeti Lapok, **75.** (6): 514-530, (7): 611-619.

1937

Erdőgazdaságilag fontosabb díszbogarak. Die forstwirtschaftlich bedeutenderen Prachtkäfer. = Erdészeti Lapok, **76.** (7-8): 630-638; (9): 711-721

1939

Adatok a fürkészdarazsak erdészeti jelentőségéhez. Beiträge zur forstlichen Bedeutung der Schlupfwespen. [Doktori értekezés.] Készült a m. kir. József Nádor Műszaki és Gazdaságtudományi Egyetem Bánya-, Kohó- és Erdőmérnöki Kara Erdővédelmi Tanszékén. Sopron, Röttig Romwalter ny. 121 p. 16 ábra. (Klny. Erdészeti Kísérletek, **41.** (1-4): 117-235, 236-242.)
[**Rec**. Varga Lajos = Soponi Szemle, **3.** 1939. (5-6): 350-351.]

Sympiezis feketei n. sp. eine neue Chalcidide aus Ungarn. = Folia Entomologica Hungarica, **4.** (3-4): 100-101.

1940

Beiträge zur Kenntnis der Lebensweise von Arge melanochroa Gmel. (Hymenoptera, Tenthredinidae). = Fragmenta Faunistica Hungarica, **3.** (3): 63-64.

Entomologische Beobachtungen. = Fragmenta Faunistica Hungarica, **3.** (2): 46-48.

A fadarazsak és kártételük. – Die Holzwespen und ihre Schäden. = Erdészeti Lapok, **79.** (2): 77-95.

Sopron és környékének rovarfaunája. – Zur Kenntnis der Insektenfauna von Sopron und Umgebung. = Soproni Szemle., **4.** (6): 314-332. (A „Soproni Szemle" kiadványai, 98.)

Sympiesis Feketei n. sp., eine neue Chalcidide aus Ungarn. = Folia Entomologica Hungarica, **4.** (3-4): 100-101.

Újabb adatok a Kőszegi-hegység hártyásszárnyú faunájához. I. – Neue Beiträge zur Kenntnis der Hymenopterenfauna des Kőszeger Gebirges. Móczár Lászlóval Szelényi Gusztávval, Roman Antonnal: = Dunántúli Szemle, **7.** (3-4): 189-194, 194-195. (A Kőszegi Múzeum Közleményei, II. Sorozat, 2. szám)

1941

Adatok Magyarország gyilkos fürkészdarázs-féléinek (Fam. Braconidae) ismeretéhez. – Beitrag zur Kenntnis der Braconiden Ungarns. = Folia Entomologica Hungarica, **6.** (3-4): 89–94.

Beiträge zur geographischen Verbreitung der Schlupfwespen in Finnland und zur Kenntnis deren Wirte. = Annales Entomologici Fennici, **7.** (2): 86-91

A Lithocolletis platani Stgr. és parazitái. – Lithocolletis platani Stgr. und ihre Parasiten. = Erdészeti Kísérletek, **43.** (3-4): 224-229, 230-235.

A Lymantria dispar L. pusztítása után fellépő másodlagosan károsító rovarok. – Die nach Schwammspinnerfrass auftretenden zweitrangig schädlichen Insekten. – Les insectes secondairement nuisibles apparaissant après le Lymantria dispar. – Secondarily Detrimental Insects After Damages Done by Lymantria dispar. = Erdészeti Lapok, **80.** (3):120-123.

Magyarország Ephialtes fajai. – Die Ephialtes Arten Ungarn. = Erdészeti Kísérletek, **43.** (3-4): 236-241, 242-249.

Magyarországi szú-féléinek rovarellenségei. – Die Insektenfunde der Borkenkäfer Ungarns. = Erdészeti Kísérletek, **43.** (1-2): 32-60, 61-65.

Meniscus Hildae n. sp., eine neue Schlupfwespe aus Ungarn (Fam. Ichneumonidae). = Fragmenta Faunistica Hungarica, **4.** (3): 53-54.

Sopron környékének valódi fürkészdarázs-féléi. – Die Ichneumoniden der Umgebung von Sopron. = Folia Entomologica Hungarica, **6.** (3, 4): 104-112.

A Sympiesis Först. nem paläarktikus fajainak revíziója. Revision der paläarktischen Arten der Gattung Sympiesis Först. = Erdészeti Kísérletek, **43.** (1-2): 122-124, 125-134.

1942

Faunistische Angaben zur Kenntnis der Verbreitung der Chalcididen im Karpaten-Becken. = Fragmenta Faunistica Hungarica, **5.** (1): 9-16.

Fürkészdarázskutatásaim eredménye, különös tekintettel a mellékgazda kérdésre. – Die Ergebnisse meiner Schlupfwespen-forschungen mit besonderer Berücksichtigung der Zwischenwirtfrage. = Erdészeti Kísérletek, **44.** (1-4): 1-89, 89-165.

Magyarország Pissoides fajai. – Die Pissoides-Arten Ungarns. = Erdészeti Kísérletek, **44.** (1-4): 217-257, 258-287.

A soproni erdők rovarkárosítói. = Soproni Szemle, **6.** (1): 55-69, (2): 131-140. (Soproni Szemle kiadványai, 141.)

1943

Beiträge zur Kenntnis der Ichneumoniden Ungarns. I. = Fragmenta Faunistica Hungarica, **6.** (4): 138-141.

Beiträge zur Kenntnis der Wirte von Schlupfwespen. = Zeitschrift für angewandte Entomologie, **30.** (1): 79-103.

Fásnövényeink másodlagosan káros rovarellenségei. – Über die sekundären Insektenschädlinge unserer Bäume. = Folia Entomologica Hungarica, **8.** (1-4): 17-28.

Oroszországi élményeim. = Bástyánk, **3.** (7): 1-3. (8): 8-10.
(Klny.-ban is, Sopron, Király. Ny. 5 p.)

Megfigyelések a fürkészdarazsak nemzőinek táplálkozásáról. = Erdészeti Kísérletek, **45**: 1-28

1944

Adatok a Kőszegi-hegység valódi fürkészdarázsféléinek (Hymenoptera, Fam. Ichneumonidae) ismeretéhez. – Beiträge zur Kenntnis der echten Schlupfwespenarten des Kőszeger-Gebirges. – Notes ont he Knowledge of the Species Hymenoptere Fam. Ichneumonidae int he Kőszeg-Monntains. = Erdészeti Kísérletek, **45.** (1-4): 115-124, 124-126, 126.

Beiträge zur Kenntnis der Ichneumoniden Ungarns. II-III. = Fragmenta Faunistica Hungarica, **7.** (1): 7-11; (4): 103-107.

A Fomes annosus Fries károsítása a soproni botanikus kertben. – Fomes annosus Fries Schädling des Soproner botanischen Gartens. – The Damage of the Fomes annosus Fries int he Botanic Garden of Sopron. = Erdészeti Kísérletek, **45.** (1-4): 71-78, 78-84, 85-86.

Hymenopteren aus dem Komitat Bars. = Fragmenta Faunistica Hungarica, **7.** (1): 27-30.

Megfigyelések a fürkészdarazsak nemzőinek táplálkozásáról. (Budapest székesfőváros tudományos pályadíjával jutalmazott munka.) – Beobachtungen über die Ernährung der Schlupfwespen-imagos. – Observations sur la nutrition des imagos des Hymenoptères parasites. = Erdészeti Kísérletek, **45.** (1-4): 87-99, 100-112, 113-114.

Ökológiai vizsgálatok a Hymenopterák életéből. – Ökologische Untersuchungen aus dem Leben der Hymenopteren. – Observations écologiques concernantes la vive des Hymenoptères. = Erdészeti Kísérletek, **45.** (1-4): 1-33, 34-68, 69-70.

Sopron környékének cincérféléi. = Soproni Szemle, **8.** (2): 74-96. (A „Soproni Szemle" kiadványai, 164.)

Vier neue Ichneumoniden-Arten aus Ungarn. = Fragmenta Faunistica Hungarica, **7.** (2-3): 42-45.

1945

Callimome Erdősi spec. nov., eine neue Zehrwespe (Fam.: Chalcididae) aus dem Karpatenbecken. = Fragmenta Faunistica Hungarica, **8.** (1-4): 6-7.

1946

Eine neue Rhyssa-Art aus Westungarn. (Hymenoptera, Ichneumonidae). = Fragmenta Faunistica Hungarica, **9.** (3-4): 33-35.

Idechthis atricolor spec. nov., eine neue Ichneumonidae-Art aus Ungarn. = Fragmenta Faunistica Hungarica, **9.** (1-2): 10-11.

Magyarország díszbogár- és cincérféléinek élősködő darazsai. – Die Parasitenwespen der Pracht- und Bockkäferarten Ungarns. – Les Hymenoptères parasites des Buprestides et Cerambycides de la Hongrie. = Erdészeti Kísérletek, **46.** (1-4): 167-201, 202-212.

1947

Beiträge zur Kenntnis der Ichneumoniden Ungarns. IV. = Fragmenta Faunistica Hungarica, **10.** (3): 69-73.

Az elsődleges káros rovarok elszaporodásának feltételei. = Folia Entomologica Hungarica (Series Nova), **2.** (1): 18-22.

A harkály-félék erdőgazdasági jelentősége. = Erdőgazdaság, **1.** (9-10): 5-8.

A sárgahasú körtedarázs. = Folia Entomologica Hungarica (Series Nova), **2.** (4): 71-73.

Sopron környékének futrinka-féléi. — Laufkäferarten der Umgebung Soprons. = Erdészeti Kísérletek, **47.** (1-4): 133-160, 161-163.

A vegyeskorú és elegyes állományok erdővédelmi jelentősége. – Die Bedeutung der ungleichaltrigen Mischbestande für den Forstschutz. = Erdészeti Kísérletek, **47.** (1-4): 87-108.

1948

Beiträge zur Kenntnis der Ichneumoniden Ungarns. V. = Fragmenta Faunistica Hungarica, **11.** (2): 57-61.

Beobachtungen über die Ernährungen der Schlupfwespen. = Anzeiger für Schädlingskunde Pflanzenschutz, Umweltschutz, **21.** (5): 5-11.

Óriás fenyőháncsszú (Dendroctomus micans Kug), Zalában. — Der Riesenbastkäfer (Dendroctonus micans Kug.) in Komitat Zala. = Erdészeti Kísérletek, **48.** (1-2): 32-38, 38-44.

Az ökológia mint alkalmazott természettudomány. = Erdőgazdaság, **2.** (3): 11-12.

A rovardúlások oka és keletkezése. = Erdőgazdaság, **2.** (17): 13-14; (18): 4-6.

A világosság és a fény hatása a rovarokra. – Einfluβ des Lichtes auf Insekten. = Erdészeti Kísérletek, **48.** (3-4): 108-111.

1949

Növénykórtan. Mefesz Soproni Technikus Kör Jegyzetkiadó Osztálya. Sopron, 125, 2 p.

A bagolylepkék károsítása csemetekertekben és az ellenük való védekezés. Sopron, 20 p. (Erdészeti Tudományos Intézet Közleményei, 6.)

A fürkészdarazsak gradatiója. – Die Gradation der Schlupfwespen. = Erdészeti Kísérletek, **49.** (1-4): 121-148.

A fürkészdarazsak jelentősége az erdő életében. – Die Bedeutung der Schlupfwespen im Leben des Waldes. – L'importance des ichneumons (Hymenopteres parasites) dans la vie de la forét. – The Significance of Parasitic Wasps int the Life of the Forest. = Erdészeti. Lapok, **85.** (7): 157-161.

1950

II. csoport: Fürkészalkatúak – Ichneumonoidea. = Móczár László: Állathatározó.I-II. kötet. Közoktatásügyi Kiadóvállalat. Bp., pp. 352-380. + 96-101. t.

Az alkalmazott rovartan szerepe az erdővédelemben. – Applied Entomology in Forest Management. = Erdészeti Lapok, **86.** (1): 26-27, (2): 55-59.

Erdészeti állattan: Kézirat. [közr.] Agrártudományi Egyetem Erdő- és Földmér-nöki Kar. Sopron, 212 p.

Erdészeti növénykórtan: Kézirat. [közr.] Budapesti Műszaki Egyetem. Sopron, 147, 2 p. (Műszaki Egyetem Erdő- és Földmérnöki Kar jegyzetei)

Erdészeti rovartan: Kézirat. [közr.] Műszaki Egyetem Tanulmányi Osztály. Sopron, 172 p.

A rovarok tömeges elszaporodása. – Multiplication en masse des insectes. = Agrártudomány, **2.** (8): 471-475, 476.

Szúkárosítások a hazai lúcfenyvesekben. – Borkenkäferschäden in unseren Fichtenwäldern. = Agrártudományi Egyetem Erdőmérnöki Karának Évkönyve, **1.** (1): 383-393, 394-397.

Ujabb adatok a fürkészdarazsak biológiájának ismeretéhez. – Neuere Angaben zur Biologie der Schlupfwespen. = Agrártudományi Egyetem Erdőmérnöki Karának Évkönyve, **1.** (1): 29-45, 46-48.

1951

Erdészeti állattan az erdészeti technikumok II. osztálya számára. Földművelésügyi Minisztérium Szakoktatásügyi Főosztály. Bp., 212 p.

Erdővédelemtan: Kézirat. [közr.] Agrártudományi Egyetem Tanulmányi Osztálya. Sopron, 1951. 284 p.

Erdővédelemtani enciklopédia: Kézirat. [közr.] Agrártudományi Egyetem Tanulmányi Osztálya. Sopron, 163 p.

Fürkészdarázsalkatúak - Ichneumonoidea. = Dudich E. (szerk.): A rovargyűjtés technikája. Közoktatásügyi Kiadóvállalat. Bp. pp. 157-161.

A rejtetten fejlődő és élősdi rovarok nevelése. = Dudich E. (szerk.): A rovargyűjtés technikája. Közoktatásügyi Kiadóvállalat. Bp. pp. 236-243.

A rovartan és az erdészet. = Dudich E. (szerk.): A rovargyűjtés technikája. Közoktatásügyi Kiadóvállalat. Bp. pp. 15-18.

Die Schlupfwespen und der Unterwuchs des Waldes. = Zeitschrift für angewandte Entomologie, **33.** (1-2): 32-47.

Újabb adatok a fürkészdarazsak biológiájának ismeretéhez. = Erdőmérnöki Főiskola Évkönyve, **1**: 29-50.

1952

Az állományrontó mézszínű galóca biológiája és az ellene való védekezés. Sopron, 15 p. (Erdészeti Tudományos Intézet közleményei, 17.)

Az erdőt fenyegető biotikus veszélyek. = Növényvédelem, **4**: 15-18.

Krankheiten und Schädlinge der Pappeln in Ungarn. = Acta Agronomica Academiae Scientiarum Hungaricae, **2.** (1): 41-79.

Magyarországi nyárfabetegségek és nyárfakárosítások. = MTA Agrártudományi Osztályának Közleményei, **1.** (1): 95-125.

Notizen über das Genus Pachyceras Rtzb. (Hymenoptera, Chalcidoidea). – Jegyzetek a Pachyceras-nemzetséghez. = Annales Historico-naturales Musei Nationalis Hungarici, (Series Nova) **2**: 113-117.

Nyárasaink újabb betegségei. = Az Erdő, **1.** (2): 153-155.

1953

A hazai feketefenyő állományok száradásának okai. = A növényvédelem időszerű kérdései, (2): 19-24.

Hymenoptera: Braconidae. In.: Székessy, Vilmos: Die Tier- und Pflanzenwelt des Naturschutzgebietes von Bátorliget und seiner Umgebung. = Bátorliget élővilága. Akadémiai Kiadó. Bp., pp. 479-480.

A kendermagbogár (Peritelus familiaris Boh.) erdőgazdasági jelentősége. = Az Erdő, **2.** (2): 155-160.

Megfigyelések a gyilkos fürkészdarazsak (Braconidae, Hymenoptera) életéből. – Beobachtungen aus dem Leben der Brackwespen (Braconidae, Hymenoptera). = Erdőmérnöki Főiskola Évkönyve Sopron 1951-52, pp. 77-92.

Die Metopius-Arten (Hym., Ichneumonidae) des ungarischen Naturwissenschaftlichen Museums. – Az Országos Természettudományi Múzeum gyűjteményének Metopius-fajai (Hym., Ichneumonidae). = Annales Historico-naturales Musei Nationalis Hungarici, (Series Nova) **4**: 161-167.

A nyárak betegségei és a nyárfakárosítások. = Koltay György (szerk.): A nyárfa. Mezőgazdasági Kiadó, Bp., pp. 114-125.

1954

A cserebogár-kérdés jelenlegi helyzete. = Az Erdő, **1.** (1-2): 24-33.

A feketefenyő állományok száradásának rovartani okai. – Die entomologischen Ursachen des Vertrocknens von Schwarzkieferbestanden. = Erdészeti Kutatások, (1): 55-64, 65-66.

Fenyőtoboz és fenyőmagkárosítók és azok parazitái. Doktori értekezés tételei. [Bp.], 1954. 3 szl.

Hymenoptera, Braconidae. Baryproctus Apti J. Győrfi spec. nov. = Székessy

Vilmos (szerk.): Bátorliget élővilága. Akadémiai K. Bp., pp. 479-480.

Hyphantria cunea Drury. = Az Erdészeti Tudományos Intézet Évkönyve, **2**: 183-198

Az Ips typographus magyarországi károsítása 1946-1952-ben. = Az Erdészeti Tudományos Intézet Évkönyve, **2**: 164-182

A lombfák barnafoltossága és annak okozói. = A Növényvédelem időszerű kérdései, (2): 18-21.

Megfigyelések a gyilkosfürkészdarazsak (Braconidae, Hymenoptera) életéből. – Beobachtungen aus dem Leben der Brackwespen (Braconidae, Hymenoptera). = Erdőmérnöki Főiskola Évkönyve, 1951-52. pp. 77-89, 91-92.

A nyárkéreghalál és a nyárfarák magyarországi károsítása. = Erdészeti Kutatások, (3): 105-114.

Die paläarktischen Joppini-Arten (Hym. Ichneumonidae) der Sammlung des Naturwissenschaftlichen Museums. – A Természettudományi Múzeum Joppini fajai. = Annales Historico-naturales Musei Nationalis Hungarici, (Series Nova) **5**: 317-320, 321.

A tölgymakk magyarországi rovarkárosítói. = A növényvédelem időszerű kérdései, (2): 29-33.

Vegyszeres cserebogárirtási kísérletek Sopronhorpácson. = Az Erdő, **3.** (8): 273–275.

1955

Az Evetria buoliana Schiff. károsítása mint újabb erdővédelmi probléma. = MTA Agrártudományok Osztályának Közleményei, **8.** (1-2): 75-78.

Die in den Maikäfer- und anderen Blatthornkäferlarven schmarotzenden Wespen. = Acta zoologica Academiae Scientiarum Hungaricae, **1.** (3-4): 235-243.

Nový druh lumčiha – apanteles Čapeki sp. n. (Hym. Brac.) ze Slovenska. = Zoologicke a Entomologicke listy, **4.** (18): 33-34.

Sopron környékének fenyőtoboz- és fenyőmagkárosítói és azok parazitái. = Soproni Szemle, **9.** (3-4): 1-19.

Védekezés a szúkárosítások ellen mérgezett fogófákkal. = Erdészeti Kutatások, (3): 129-133.

1956

A biológiai védekezés problémái. – Probleme des biologischen Forstschutzes. = Erdőmérnöki Főiskola Közleményei, (2): 73–79, 80.

A cserebogár leküzdése. = Az Erdő, **5.** (5): 185-190.

Erdészetileg fontosabb téli araszolólepkék élősködő darazsai. – Die in den forstlich wichtigeren Forstspannern parasitierenden Wespen. = Az Erdőmérnöki Főiskola Közleményei, (1): 89–94, 94-95.

Evetria Turionana Hb. Fenyőrügyilonca. = Az Erdőmérnöki Főiskola Közleményei, (1): 107-110.

A kőris, a juhar és a szil magkárosítói. Schadinsekten der Eschen-, Ahorn- und Olmensamen. = Erdészeti Kutatások, **2**: 131-138, 138-139.

Nadelholzzapfen und Nadelholzsamen-Schädlinge und ihre Parasiten. – Insects Noxious to Cones and Seeds of Coniferous Trees and their Parasites. = Acta Agronomica Academiae Scientiarum Hungaricae, **6.** (3-4): 321–369, 369-371, 371-373.

1957

Erdészeti rovartan. Akadémiai K. Bp., 1957. 670 p.
[Rec.: Anonim: Brüsszeli kiállításra kerül egy soproni könyv. = Kisalföld, **3**. 1958. február 5. (30): 3.; Endrődi Sebő = Rovartani közlemények, **10.** 1957. (30): 533-534; Soós Árpád = Állattani közlemények, **46.** 1958. (3-4): 311-312.]

A cserebogár életmódja és az ellene való védekezés. = Növényvédelem időszerű kérdései, **1**: 33-38.

A Diprion- (Lophyrus) fajok és károsításuk Magyarországon. – Damages caused by Diprion (Lophyrus) species in Hungary. = Erdőmérnöki Főiskola Évkönyve, (2): 105-117, 117-118.

Az erdei fák rákos megbetegedései.– Canker diseases of forest trees. – Die Krebskrankheiten der Waldbäume. = Erdészeti Kutatások, (1-2): 83-91, 92, 93, 94.

Az erdeifenyő tűhullásos betegsége. = Erdőgazdaság, **11.** (5): 16-16.

A fenyő-ilonca (Evetria buoliana Schiff.) és kártétele. = Az Erdő, **6.** (4): 152-155.

Life history of Cockchafers and their control. = Acta zoologica Academiae Scientiarum Hungaricae, **3.** (1-2): 137-145.

Nyárállományaink erdővédelmi kérdései. = Bakkay László (szerk.): Nyárfa-konferencia. A Magyar Tudományos Akadémia és az Országos Erdészeti Főigazgatóság ... rendezésében... (1956. szept. 23-29.) Bp., pp. 84-94.

Sopron környékének gubacsdarazsai. = Soponi Szemle., **11.** (1-2): 79-90.

1958

Adatok a valódi fürkészdarázs-félék (Fam.: Ichneumonidae) gazdáinak ismeretéhez. – Data ont he hosts of the typical ichneumon flies (Fam. Ichneumonidae). – Beiträge zur Kenntnis der Wirte der echten Schlupfwespen (Fam. Ichneumonidae). = Erdészettudományi Közlemények, (1): 119-130, 131-132.

Beiträge zur Kenntnis der Wirte verschiedener Braconiden-Arten (Hymenoptera, Braconidae). = Acta Zoologica Academiae Scientiarum Hungaricae, **5.** (1-2): 49-65.

A gyapjaspille kártétele. = Az Erdő, **7.** (9): 350-353.

Levéltetvésző fürkészdarazsak (Hym. Aphidiidae) Sopron környékéről. = Soproni Szemle, **12.** (4): 327-332.

Neue Aphidiiden (Hymenoptera) aus dem Karpatenbecken. = Acta zoologica Academiae Scientiarum Hungaricae, **4.** (1-2): 131-133.

A nyárfafélék kislepke károsítói. – Microlepidoptera damaging poplar trees.= Állattani Közlemények, **46.** (3-4): 221-227, 227-228.+ 1 t.

Védekezés a cserebogár ellen. = Erdőgazdaság, **12.** (3): 17-18.

1959

Beiträge zur Kenntnis der Wirte verschiedener Braconiden-Arten (Hymenoptera, Braconidae). = Acta zoologica Academiae Scientiarum Hungaricae, **5.** (1-2): 49-65.

Dárdahordozó fürkészdarazsak (Gasteruptionidae) Sopron környékéről. Gasteruptionid Wasps from Sopron and its Environs. = Folia Entomologica Hungarica (Series Nova), **12.** (20): 275-282.

Az erdő növényzetének hatása a fürkészdarazsak elszaporodására. – The influence of forest vegetation on the rapid breeding of Ichneumonflies. = Erdészettudományi Közlemények, (1): 81-92, 92-93.

Az erdő rovarkártevői. = Élővilág, **4.** (2): 26-33.

Erdőszélek HCH porozásának hatása a rovarvilágra. = Az Erdő, **8.** (5): 190-193.

A hazai rakodókon tárolt rönkanyag fertőzöttsége. = Az Erdő, **8.** (6): 233-

237.

Neuere Beiträge zur Kenntnis der Wirte der Braconiden. = Beiträge zur Entomologie. **9.** (1-2): 140–143.

A nyárfafélék nagylepke károsítói. = Állattani Közlemények, **47.** (1–2): 85-91. + 1 t.

1960

Adatok a gyapjaspille (Lymantria dispar L.) táplálkozási biológiájához. = Erdészeti Kutatások, **56.** (1-3): 279-291.

A cserebogár pajorjai elleni védekezés. – Die Bekämpfung der Maikäferengerlinge. = MTA Agrártudományi Osztály Közleményei, **17.** (1): 117-130, 130-131.

A Megastigmus fajok, mint fenyőmagkárosítók. = Élővilág, **5.** (3): 18-20.

A nyárfák farontólepke ellenségei. = Állattani Közlemények, **47.** (3-4): 87-91. +1 t.

Представители рода Praon (Hymenoptera, Aphidiidae) в венгрии. – Representatives of the genus Praon (Hymenoptera, Aphidiidae) in Hungary. = Энтомологическое Обозрение, (Revue d' Entomologie de I' URSS), **39.** (3): 708-712.

1961

A gyapjaspille (Lymantria dispar L.) és kártétele. = Élővilág, **6.** (5): 33-38.

A hengeres törzsszú (Platypus cylindrus F.) károsítása Magyarországon. = Faipar, **11.** (8): 252-254.

A Lymantria dispar L. parazitái a legújabb kutatások alapján. – Die Parasiten des Schwammspinners nach den neuesten Forschungen. = Erdészeti Kutatások, **57.** (1-3): 275-285.

A Pinus-fajok hajtásbetegsége. = Az Erdő, **10.** (4): 166-168.

The species of the genus Coelonotus Först. (Menozzia Goid., Prothidius Ashm.) in Hungary (Hym., Aphidiidae). = Annales Entomologici Fennici, **27**: 72-77.

1962

Fürkészdarázs-alkatúak XII. – Ichneumonoidea XII. Társszerző: N. Bajári Erzsébet. Akadémiai K. Bp., 53 p. (Fauna Hungariae, 61.)

Beträge zur Kenntnis der Lebensweise der Chalcididen-Arten in Ungarn. = Zeitschrift für angewandte Entomologie, **49.** (2): 207-223.

Der Einfluβ der Waldpflanzen auf die Vermehrung der Schlupfwespen. = Anzeiger für Schädlingskunde und Pflanzenschutz, **35.** (2): 20-22.

A nyárak növényi és állati károsítói. = Keresztesi Béla (szerk.): A magyar nyárfatermesztés. Mezőgazdasági K. Bp., pp. 461-476.

Nyárfakárosító cincérek. = Állattani közlemények, **49.** (1-4): 51-54.

Ursachen der Falschkernbildung und der Markfaule der Weiss- und Graupappeln. = Holzerstörung durch Pilze. Ak. Verl., Berlin, pp. 243-257.

1963

Erdővédelemtan. Akadémiai K. Bp., 698 p.

Beiträge zur Biologie und Ökologie der Schlupfwespen (Ichneumonidae). = Zeitschrift für angewandte Entomologie, **51**: 142-147.

A Lymantria dispar L. parazitái. = Állattani közlemények, **50.** (1-4): 51-54.

Az 1962. évi biotikus és abiotikus erdőgazdasági károk, valamint az 1963-ban várható károsítások. Társszerzők: Bencze Lajos - Karácsony E. - Kiss László - Kolonits József - Lengyel György - Pagony Hubert - Szontagh Pál = Erdészeti Kutatások, **59.** (3): 127-154.

1964

The Hungarian species of the family Aulacidae. = Annales Entomologici Fennici, **30**: 49-52.

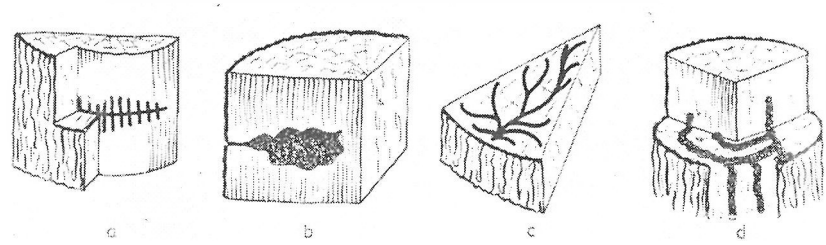

Műszakilag káros szúk rágásképe vázlatosan – Győrfi szerint

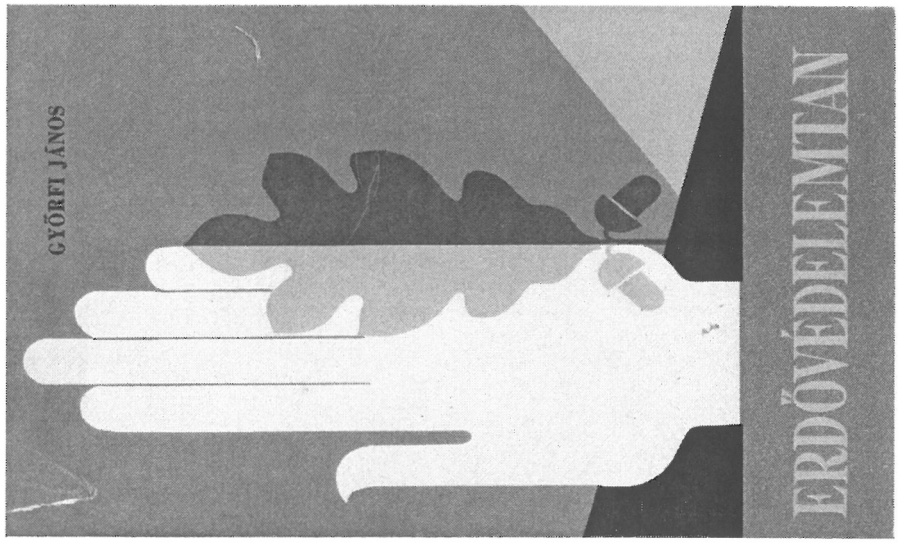

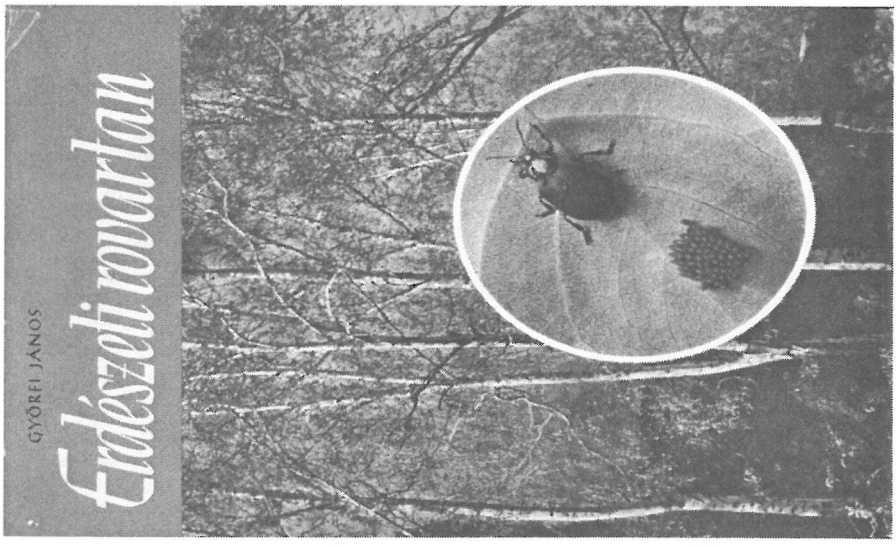

Az Erdészeti rovartan és az Erdővédelemtan könyvek címlapja